

# ENTE DEL TERZO SETTORE "A.P.A. SOS VOLONTARI VALEGGIO S/M ODV"

## Mod. C - RELAZIONE DI MISSIONE INTEGRATA

### Sommario

INFORMAZIONI GENERALI SULL'ENTE.....	3
DATI SUGLI ASSOCIATI O SUI FONDATORI E SULLE ATTIVITÀ SVOLTE NEI LORO CONFRONTI .....	10
CRITERI APPLICATI NELLA VALUTAZIONE DELLE VOCI DEL BILANCIO, NELLE RETTIFICHE DI VALORE E NELLA CONVERSIONE DEI VALORI NON ESPRESSI ALL'ORIGINE IN MONETA AVENTE CORSO LEGALE NELLO STATO .....	24
IMMOBILIZZAZIONI.....	25
COSTI DI IMPIANTO E DI AMPLIAMENTO .....	28
CREDITI DI DURATA RESIDUA SUPERIORE A 5 ANNI .....	29
RATEI E RISCONTI ATTIVI .....	30
PATRIMONIO NETTO.....	32
INDICAZIONE DEGLI IMPEGNI DI SPESA O DI REINVESTIMENTO DI FONDI O CONTRIBUTI RICEVUTI CON FINALITÀ SPECIFICHE .....	33
DESCRIZIONE DEI DEBITI PER EROGAZIONI LIBERALI CONDIZIONATE.....	33
ANALISI DELLE PRINCIPALI COMPONENTI DEL RENDICONTO GESTIONALE (RICAVI – COSTI) .....	34
DESCRIZIONE DELLA NATURA DELLE EROGAZIONI LIBERALI RICEVUTE.....	44
NUMERO MEDIO DEI DIPENDENTI, RIPARTITO PER CATEGORIA.....	44
COMPENSI ALL'ORGANO DI AMMINISTRAZIONE, ALL'ORGANO DI CONTROLLO E AL SOGGETTO INCARICATO DELLA REVISIONE LEGALE .....	45
PROSPETTO IDENTIFICATIVO DEGLI ELEMENTI PATRIMONIALI E FINANZIARI E DELLE COMPONENTI ECONOMICHE INERENTI I PATRIMONI DESTINATI AD UNO SPECIFICO AFFARE DI CUI ALL'ART. 10 DEL D.LGS. N. 117/2017 E S.M.I. ....	45
OPERAZIONI REALIZZATE CON PARTI CORRELATE.....	46
PROPOSTA DI DESTINAZIONE DELL'AVANZO O DI COPERTURA DEL DISAVANZO.....	46
ILLUSTRAZIONE DELLA SITUAZIONE DELL'ENTE E DELL'ANDAMENTO DELLA GESTIONE .....	47
EVOLUZIONE PREVEDIBILE DELLA GESTIONE E PREVISIONI DI MANTENIMENTO DEGLI EQUILIBRI ECONOMICI E FINANZIARI .....	47
INDICAZIONE DELLE MODALITÀ DI PERSEGUIMENTO DELLE FINALITÀ STATUTARIE, CON SPECIFICO RIFERIMENTO ALLE ATTIVITÀ DI INTERESSE GENERALE .....	48

<b>INFORMAZIONI E RIFERIMENTI IN ORDINE AL CONTRIBUTO CHE LE ATTIVITÀ DIVERSE FORNISCONO AL PERSEGUIMENTO DELLA MISSIONE DELL'ENTE E L'INDICAZIONE DEL CARATTERE SECONDARIO E STRUMENTALE DELLE STESSE .....</b>	<b>48</b>
<b>PROSPETTO ILLUSTRATIVO DEI COSTI E DEI PROVENTI FIGURATIVI.....</b>	<b>48</b>
<b>DIFFERENZA RETRIBUTIVA TRA LAVORATORI DIPENDENTI .....</b>	<b>Errore. Il segnalibro non è definito.</b>
<b>DESCRIZIONE DELL'ATTIVITÀ DI RACCOLTA FONDI .....</b>	<b>49</b>

1)

## INFORMAZIONI GENERALI SULL'ENTE

La **Pubblica Assistenza Volontari Valeggio sul Mincio ODV – “S.O.S. Volontari Valeggio s/M ODV”** è costituita da un gruppo di circa 150 Soci-Volontari, suddivisi in due sedi diverse, una con sede amministrativa a Valeggio sul Mincio in Vic.lo San Carlo Borromeo 49 e sede operativa presso l'ex-ospedale in Via Santa Maria Crocefissa di Rosa e l'altra a Villafranca di Verona in Via Custoza 63.

## MISSIONE PERSEGUITA

S.O.S. Volontari Valeggio s/M ODV si impegna all'interno della comunità cittadina per renderla prima risorsa in grado di riconoscere e rispondere alle necessità del singolo nel momento del bisogno.

Un luogo familiare dove trovare assistenza e soccorso grazie all'aiuto di operatori competenti e umani.

Infatti, crediamo che il soccorritore sia in primo luogo un amico, che aiuta prontamente l'altro comprendendone i limiti. Insieme supportiamo il bene reciproco e trasformiamo ogni emergenza una difficoltà superabile.

## ATTIVITÀ DI INTERESSE GENERALE DI CUI ALL'ART. 5 RICHIAMATE NELLO STATUTO

L'Associazione “S.O.S. VOLONTARI VALEGGIO S/M ODV” non ha scopo di lucro ed opera principalmente nell'ambito della Regione del Veneto. Essa esercita in via principale interventi e prestazioni sanitarie ai sensi dell'art. 5, comma 1, lettera b) del D. Lgs. 117/2017 avvalendosi in via prevalente dell'attività di volontariato dei propri associati o delle persone aderenti agli enti associati. Essa basa il proprio impegno su scopi ed obiettivi di rinnovamento civile, sociale e culturale nel perseguimento e nell'affermazione dei valori della solidarietà. Pertanto, i suoi fini sono:

- a) aggregare i cittadini e promuovere attività civili, sociali e culturali;
- b) ricercare il soddisfacimento dei bisogni collettivi ed individuali attraverso i valori della solidarietà;
- c) contribuire all'affermazione dei principi di mutualità;
- d) favorire lo sviluppo della collettività attraverso la partecipazione attiva dei suoi associati;
- e) collaborare a forme partecipate di intervento sociosanitario, sull'ambiente, sull'handicap ed altre iniziative dirette, comunque, alla messa in atto di sperimentazioni innovatrici;
- f) partecipare con Enti pubblici e privati e con altre Associazione di volontariato al perseguimento dei fini e degli obiettivi dell'Ente.

**SEZIONE DEL REGISTRO UNICO NAZIONALE DEL TERZO SETTORE IN CUI L'ENTE É ISCRITTO:  
"ORGANIZZAZIONI DI VOLONTARIATO"**

**Numero Repertorio Progressivo 689 del 15 novembre 2022.**

**FORMA GIURIDICA "ASSOCIAZIONE NON RICONOSCIUTA"**

**SEDI**

**Sede Legale:** Vicolo San Carlo Borromeo 49 – Valeggio sul Mincio (VR)

**Sede operativa 1:** Via Santa Maria Crocifissa di Rosa 1- Valeggio sul Mincio (VR)

**Sede operativa 2:** Via Custoza 63 – Villafranca di Verona (VR)

**ATTIVITÀ SVOLTE**

Un nostro mezzo denominato Tango 8 è costantemente a disposizione della Centrale Operativa S.U.E.M. 118 di Verona Emergenza che filtra tutte le chiamate e coordina gli **interventi d'urgenza ed emergenza** sul territorio.

Fino al 30 giugno 2022 si è continuato a svolgere il servizio di emergenza infermierizzata presso la sede di Valeggio tutti i giorni H24 a seguito emergenza COVID 19.

Dal 01 luglio 2022 è attiva la convenzione con Croce Verde Verona, a seguito di definizione del partenariato tra ULSS 9 e la stessa Croce Verde Verona, che ha portato alla definizione della postazione di Valeggio sul Mincio come postazione infermierizzata per i prossimi 5 anni.

I servizi effettuati il giorno e durante la sera/notte sono **trasporti sanitari** da ospedali della zona verso altri ospedali o strutture sanitarie, in convenzione con le ULSS locali e per tutti coloro che chiedono il nostro intervento.

Siamo presenti nella sede di Valeggio tutti i giorni dal lunedì al venerdì dalle ore 8.00 alle ore 18.00 con personale dipendente.

Nella sede staccata di Villafranca gli orari sono i seguenti: lunedì dalle ore 15:00 alle 6:00 del mattino del martedì; martedì, mercoledì e giovedì dalle ore 20:00 alle ore 6:00; venerdì dalle ore 20:00 con orario continuato fino alle ore 6:00 del lunedì mattina.

Dal mese di dicembre 2021 si è iniziato ad operare presso il Centro Vaccinale di Valeggio sul Mincio, convenzione ottenuta nel mese di **dicembre 2021** che si è conclusa a **marzo 2022**.

L'ente si occupa di assistenza ad eventi sportivi e manifestazioni in genere, avvalendosi anche della collaborazione di professionisti quali medici e infermieri.

Tra le attività dell'associazione c'è anche l'organizzazione di corsi di formazione e di informazione riguardanti il primo soccorso, rivolti a tutta la cittadinanza nonché gli istituti scolastici (studenti, insegnanti, genitori ecc).

## COME SIAMO ARRIVATI FIN QUI

Nel lontano **1986** alcuni abitanti di Valeggio sul Mincio, all'ennesimo ritardo nell'arrivo dell'ambulanza di Villafranca, vista l'assenza di un mezzo di soccorso sul posto, decidono di partecipare ad un corso per soccorritori organizzato dalla Croce Verde di Verona.

In seguito, insieme al **Dott. Capitano Arrigo**, creano il primo gruppo di soccorso del nostro paese.

Poiché non esiste ancora la struttura del "118", i primi servizi vengono effettuati mettendo a disposizione della popolazione un numero di telefono; non esiste ancora una sede e i volontari, a rotazione, mettono a disposizione la loro abitazione per lo svolgimento del servizio.

Il servizio è effettuato solo dal sabato alla domenica sera; si va a prendere l'ambulanza a Verona il sabato pomeriggio e si riporta la domenica sera a mezzanotte.

Nel **1997** per iniziativa di tutti i volontari, che ritengono di poter migliorare nel servizio inserendo una figura professionale a bordo delle proprie ambulanze e potendolo realizzare solo costituendo una associazione autonoma, si decide di staccarsi dalla Croce Verde di Verona.

Con l'aiuto di **SOS Sona** si dà quindi inizio al percorso che porta col tempo alla nascita di SOS Valeggio.

A **febbraio 1997** ci siamo stabiliti nella sede attuale di vicolo S. Carlo Borromeo, in uno stabile concessoci in comodato d'uso dall'Amministrazione Comunale di Valeggio.

Nel **luglio 1997** si comincia ad operare come sede staccata di SOS di Sona con un mezzo prestato da loro e con un'ambulanza usata che viene utilizzata come macchina per i servizi sportivi; da quel periodo si inizia ad operare col medico a bordo.

L'anno successivo si acquista la nostra prima ambulanza con l'aiuto di tutti i volontari e della cittadinanza; da quel momento inizia il cammino della nuova associazione autonoma denominata "**SOS VOLONTARI VALEGGIO sul MINCIO**", nata nel **1998** e iscritta al **Registro Regionale di Volontariato con numero di classificazione VR 0345**.

Grazie alla generosità di un benefattore si acquistano una seconda e una terza ambulanza; nell'anno **2001** viene assunto il **primo dipendente** per iniziare ad operare anche nelle ore diurne; nel **2003** viene affiancato ai dipendenti, che nel frattempo sono diventati 4, un **infermiere professionale pagato dall'ente**, per offrire alla cittadinanza un servizio di emergenza maggiormente idoneo.

Nel **settembre 2008**, si sceglie di aiutare un'associazione in difficoltà come noi lo eravamo stati a suo tempo: il **Polo Emergency**.

A Villafranca il gruppo della Croce Verde si è diviso, e il gruppo che ha scelto di staccarsi da Croce Verde e di operare in autonomia ha chiesto di potersi appoggiare alla nostra associazione finché non avrà la possibilità di operare da solo.

A **maggio 2012** è stata inaugurata la nuova ambulanza denominata "FOX 1.2"; è stato un traguardo importante realizzato con una campagna di raccolta fondi durata un anno alla quale ha contribuito tutta la cittadinanza.

Nel **2012** abbiamo ottenuto un riconoscimento importante: il "Centro Servizio per il Volontariato" della Provincia di Verona ci ha assegnato il marchio etico regionale **MERITA FIDUCIA**, marchio con cui viene attestata la qualità e la completezza della gestione documentale della nostra associazione, in particolare per quello che riguarda la raccolta fondi.

**17 novembre 2013**: un'altra data importante! Viene inaugurata l'ambulanza "FOX 1.4". Questo automezzo ci è stato generosamente donato dalla "Centrale delle Decime d'Italia PRO-VIDA".

Nel mese di **Giugno 2016** ha avuto inizio l'iter di adeguamento della documentazione in previsione dell'Accreditamento Regionale.

L'attività durata oltre un anno ha impegnato SOS VALEGGIO nel riordino e miglioramento di tutte le procedure, protocolli e di tutti i fascicoli indispensabili al funzionamento dell'ente in ottemperanza al DGR 1515.

**18 settembre 2016**: nel piazzale adiacente la sede si svolge la festa del 30° anniversario della creazione del primo gruppo di soccorso a Valeggio, affiliato alla Croce Verde di Verona.

**L'anno 2017** rappresenta una tappa importante sotto un duplice aspetto: il parco macchine vede l'arrivo della FOX 1.5, acquistata per far fronte alla nuova Convenzione Diurna (secondo aspetto rilevante), stipulata con la nuova ULSS 9 Scaligera, in Collaborazione con Croce Verde; a fine anno, come dono per l'anno che sta per finire e l'auspicio per il divenire, la donazione da parte di un cittadino Valeggiano per l'acquisto della nuova FOX 1.1 che ha iniziato il suo utilizzo proprio nel 2018.

**Febbraio 2017** il Gruppo Tecnico Multiprofessionale per la Verifica dei Requisiti inviato dalla Regione Veneto ha effettuato l'ispezione per l'Accreditamento Regionale ed il Rinnovo dell'Autorizzazione Sanitaria presso la nostra sede.

**Sabato 9 giugno 2018** evento importante e di grande cambiamento per la nostra associazione: la nuova sede operativa presso il Centro Polifunzionale di Valeggio sul Mincio in via Santa Maria Crocefissa di Rosa e una nuova ambulanza diventano realtà!

L'aiuto di tutta la cittadinanza, le amministrazioni pubbliche, enti privati e i volontari sono le forze che hanno permesso di concretizzare entrambi i progetti. Come previsto dalla legge statale, le Aziende sanitarie e le unità locali sociosanitarie possono concedere alle amministrazioni comunali immobili di proprietà del S.S.R. o S.S.N. per scopi e finalità sociosanitarie per far fronte ai bisogni ed esigenze della collettività. Il Comune di Valeggio sul Mincio ha concesso in comodato (l'ente elargisce una somma di 1.000,00 € euro a fronte di un rimborso spese) una porzione dello stabile (ex ospedale) sul quale l'Ulss 9 ha concesso dei diritti d'uso all'Amministrazione comunale.

Presenti all'evento l'assessore alla Sanità del Veneto Luca Coletto, l'onorevole Vania Valbusa, il Direttore Sanitario ULSS 9 Scaligera Dott.ssa Denise Signorelli, l'Ing. Avesani Luca che ha curato minuziosamente l'allestimento degli spazi di Ulss 9 Scaligera all'interno della struttura, tutte le cariche politiche ed amministrative del nostro comune, il presidente di UNI.VER.SO Cesare Menini e altri rappresentanti di enti ed associazioni.

Porte aperte e momento di festa per dare vita alla neonata AREA SOLIDALE con le sedi di S.O.S. Volontari Valeggio s/M ODV, progetto SOLLIEVO Alzheimer (Stefano Toffoli Onlus) e A.Ma.R.V. – associazione malati reumatici del Veneto.

Inaugurazione AutoMedica e veicolo Trasporto Anziani e Disabili - Contributo "Progetti del Cuore"

**Nell'anno 2019** l'assessore della Regione Veneto alla Sanità Luca Coletto ha espresso con queste parole la Sua stima per l'Accreditamento Regionale ottenuto nell'anno 2018: "BOLLINO DI QUALITA' CON RICONOSCENZA PER QUELLO CHE FANNO".

Il riconoscimento regionale è stato assegnato dopo l'accertamento del possesso dei necessari requisiti effettuato dalle Ulss in collaborazione con il Coordinamento Regionale Emergenza Urgenza, attraverso il lavoro di uno specifico Gruppo Tecnico Multiprofessionale per la Verifica dei Requisiti.

Il grande traguardo è arrivato con l'Accreditamento Regionale secondo la L.R 15 / 2015 nell'Aprile 2018 che ha visto il SOS Valeggio impegnato per più di un anno nel riordino e nel miglioramento interno.

**Sabato 21 Dicembre 2019:** L'organizzazione "Progetti del Cuore" con il prezioso sostegno di molte attività operanti sul territorio valeggiano, consegna la nuova automedica all'associazione "SOS Volontari Valeggio OdV" e il nuovo veicolo trasporti anziani e disabili che noi abbiamo dato in comodato d'uso gratuito, con l'ottica di collaborazione tra le associazioni valeggiane, all'ente "Assistenziale Toffoli OdV". I presidenti delle 2 associazioni Thomas Zilio e Rosangela Canesso esprimono il più sentito ringraziamento a nome di tutti i volontari. Presenti all'evento l'assessore Luca Coletto, il sindaco di Valeggio sul Mincio Alessandro Gardoni, il presidente di Uni.Ver.So. Cesare Menini e di tutte le associate del gruppo, le amministrazioni e le autorità. Un ringraziamento particolare va alle aziende che nonostante il periodo difficile per la nostra economia non fanno mancare l'appoggio a iniziative rivolte alle fasce deboli.



Ancora adesso tutta la vita associativa (compreso l'acquisto dei presidi medici e delle ambulanze) si autofinanzia grazie all' operato costante e assiduo dei volontari, dell'apporto dei dipendenti dell'associazione e con la straordinaria generosità di tantissime persone che ci conoscono e ci vogliono bene.

La sede presso ex ospedale di Valeggio sul Mincio (VR)



**23 dicembre 2021 – 06 marzo 2022:** gestione del centro vaccinale pediatrico presso il Centro Polifunzionale di Valeggio come da convenzione iscritta con l'ULSS9.

**Giovedì 01 luglio 2022:** Inizio della convenzione per l'Emergenza-Urgenza con convenzione diretta con Croce Verde di Verona a seguito del partenariato ULSS9-CROCE VERDE Verona. La nuova convenzione prevede che a Valeggio sul Mincio ci sia presente una macchina infermierizzata H24 tutti i giorni della settimana.

**Dicembre 2022:** Si rende necessaria la sostituzione di 4 ambulanze (delle 5 operative) per l'esigenza di rispettare la normativa regionale che impone due vincoli imprescindibili per poter avere l'autorizzazione sanitaria. Il primo è il rispetto di un numero massimo di chilometri percorsi dal veicolo e il secondo è il numero massimo di anni di anzianità del mezzo.

E' stato considerato anche l'aspetto economico che, soprattutto nell'ultimo periodo, ci ha visto costretti ad un incremento di esporsi di denaro per la manutenzione costante dei veicoli.

Il progetto ha preso forma grazie ad alcuni imprenditori di Valeggio che, **spontaneamente**, ci hanno supportato devolvendo una importante somma di denaro e che ha permesso il più grande investimento intrapreso dall'ente per poter svolgere il proprio operato.



## I PRINCIPI GUIDA

Lo Statuto dell'Associazione è stato adeguato alla disciplina del c.d. Codice del Terzo Settore (D. Lgs. n. 117 del 03.07.2017) con verbale assembleare di data 29.04.2019, di fronte al Notaio Dott. Umberto Accordini, atto registrato a Verona 1 il 08.05.2019 al n. 9476 – serie 1T, con il quale è stata modificata la denominazione dell'Associazione in **“Pubblica Assistenza Volontari Valeggio sul Mincio ODV”** con sigla **“S.O.S. Volontari Valeggio s/M ODV”**.

La Costituzione della Repubblica Italiana nell'articolo 2 dichiara **“La Repubblica riconosce e garantisce i diritti inviolabili dell'uomo, sia come singolo sia nelle formazioni sociali ove si svolge la sua personalità, e richiede l'adempimento dei doveri inderogabili di solidarietà politica, economica e sociale”**. L'articolo 32, inoltre, afferma **“La Repubblica tutela la salute come diritto fondamentale dell'individuo e della collettività e garantisce cure gratuite agli indigenti”**. Ispirandosi a questi principi, l'associazione “S.O.S. Volontari Valeggio s/M ODV” basa il proprio impegno sui seguenti valori:

**Solidarietà:** è alla base dello statuto fondativo della nostra associazione: solidarietà verso i pazienti e le famiglie, condividendo le aspettative di qualità del servizio, le esigenze e le difficoltà che si presentano nei momenti più difficili.

**Rispetto:** è fondamentale nei rapporti con tutti coloro, cittadini, pazienti, istituzioni e colleghi, con cui entriamo in contatto nello svolgimento della nostra attività; questo ci aiuta a comprendere e supportare le persone nelle difficoltà senza mai esprimere giudizi.

**Uguaglianza:** nella nostra attività non facciamo distinzione di status sociale, sesso, orientamento sessuale, razza, religione nei pazienti che assistiamo e in coloro che entrano in contatto a qualsiasi titolo con la nostra associazione.

**Competenza e preparazione:** attraverso la formazione di base e l'aggiornamento continuo sulle più attuali linee guida, tutti i volontari sono pronti allo svolgimento del servizio che ci viene richiesto, che richiede diligenza e capacità specifiche.

**Riservatezza:** è nostro impegno mantenere la massima riservatezza su tutte le informazioni sanitarie e personali di cui veniamo a conoscenza durante lo svolgimento del servizio.

**Spirito collaborativo:** nessun volontario opera da solo; sostegno, affiatamento e coordinamento di squadra sono fondamentali nello svolgimento della nostra attività. Questo ci serve per aiutare i pazienti e per sostenere noi stessi durante le situazioni più critiche.

2)

## DATI SUGLI ASSOCIATI O SUI FONDATORI E SULLE ATTIVITÀ SVOLTE NEI LORO CONFRONTI

La qualità di “volontario” è incompatibile con qualsiasi forma di lavoro subordinato o autonomo nei confronti dell'associazione.

I Volontari di S.O.S. Volontari Valeggio s/M ODV prestano servizio svolgendo mansioni di svariata natura: svolgimento della principale attività di soccorritore, segreteria, amministrazione, formazione; tutte quelle attività necessarie per la vita dell'Associazione.

Attualmente i volontari dell'ente sono **146** di cui **38** autisti e **108** soccorritori.

La totalità dei volontari è in possesso dell'attestato BLS-D-esecutore.

**12** volontari sono in possesso anche dell'attestato PTC (Prehospital Trauma Care, ovvero metodica di approccio e trattamento del paziente traumatizzato in fase pre-ospedaliera).

Gli istruttori, volontari che hanno seguito un corso di formazione presso il SUEM 118, sono **6**.

Tra i volontari dell'associazione sono presenti inoltre **1** istruttori IRC *comunità* (Italian Resuscitation Council) e **5** istruttori *Ferno Academy*.

## ORGANI DI GOVERNO

Gli “organi di governo” dell'Associazione, i cui compiti sono definiti dallo Statuto e dal Regolamento Generale, sono fissati dall'art.14 dello Statuto e sono:

- **Assemblea dei soci attivi;**
- **Consiglio Direttivo;**
- **Presidente;**
- **Revisore dei Conti.**

L'**Assemblea dei soci attivi** è composta da tutti gli aderenti all'Associazione ed è presieduta dal Presidente o dal Vicepresidente; ha il compito di approvare i bilanci dell'Associazione e le relazioni del Consiglio Direttivo; ha la facoltà di modificare l'ammontare della quota associativa, le linee programmatiche dell'Associazione e apportare modifiche allo Statuto e al Regolamento dell'Associazione; può deliberare su tutti gli argomenti sottoposti alla sua approvazione. Si riunisce di norma su convocazione del Presidente, ma può essere convocata anche quando ne viene fatta domanda da un numero di associati che rappresentino almeno il 10 per cento del totale. L'Assemblea delibera a maggioranza più uno dei voti dei presenti, ma le modifiche allo Statuto devono essere approvate almeno dai 2/3 degli aderenti all'Associazione.

Il **Consiglio Direttivo** è composto da dieci membri, eletti dall'Assemblea tra i soci che prestino servizio da almeno due anni, e dal Presidente; il suo compito è quello di adottare tutti i provvedimenti necessari alla gestione dell'Associazione, compresa la stipula di contratti, convenzioni e accordi nel perseguimento degli obiettivi associativi; dura in carica per un periodo di due anni, ma può essere revocato dall'Assemblea con il voto della maggioranza più uno dei soci.

Il **Presidente** è il legale rappresentante dell'Associazione e ne sottoscrive tutti gli atti e contratti stipulati. Deve essere socio attivo dell'Associazione da almeno sei anni; dura in carica per un periodo di due anni, può essere rieletto, ma può essere revocato dall'Assemblea con il voto della maggioranza più uno dei soci.

Il **Revisore dei Conti**: è stato deciso nel 2019 di nominare un revisore dei conti esterno all'associazione, regolarmente iscritto al Collegio dei Revisori. Ha il compito di verificare la regolare tenuta delle scritture contabili, lo stato di cassa dell'Associazione, il bilancio consuntivo ed esprimere parere su quello preventivo.

ATTIVITA'	
ORGANO SOCIALE	QUANTITA' SEDUTE
Assemblea Soci Ordinaria	2
Assemblea Soci Straordinaria	0
Consiglio Direttivo Ordinario	10
Consiglio Direttivo Straordinario	0
Riunione Dipendenti	5
Percentuale partecip. Assemblea	18 %
Percentuale partecip. Direttivi	77 %

## STRUTTURA OPERATIVA

L'organizzazione operativa viene gestita dai componenti del Consiglio Direttivo, con l'ausilio di collaboratori esterni, a cui sono stati affidati specifici incarichi:

- **Presidente**
- **Vicepresidente**
- **Tesoriere**
- **Responsabile di sede**
- **Responsabile degli autisti**
- **Referente della farmacia e apparecchiature sanitarie**
- **Referente della didattica**
- **Responsabile degli automezzi e dei mezzi**
- **Responsabile del vestiario**
- **Responsabile dei servizi sportivi**
- **Responsabile turni**

## ORGANIGRAMMA

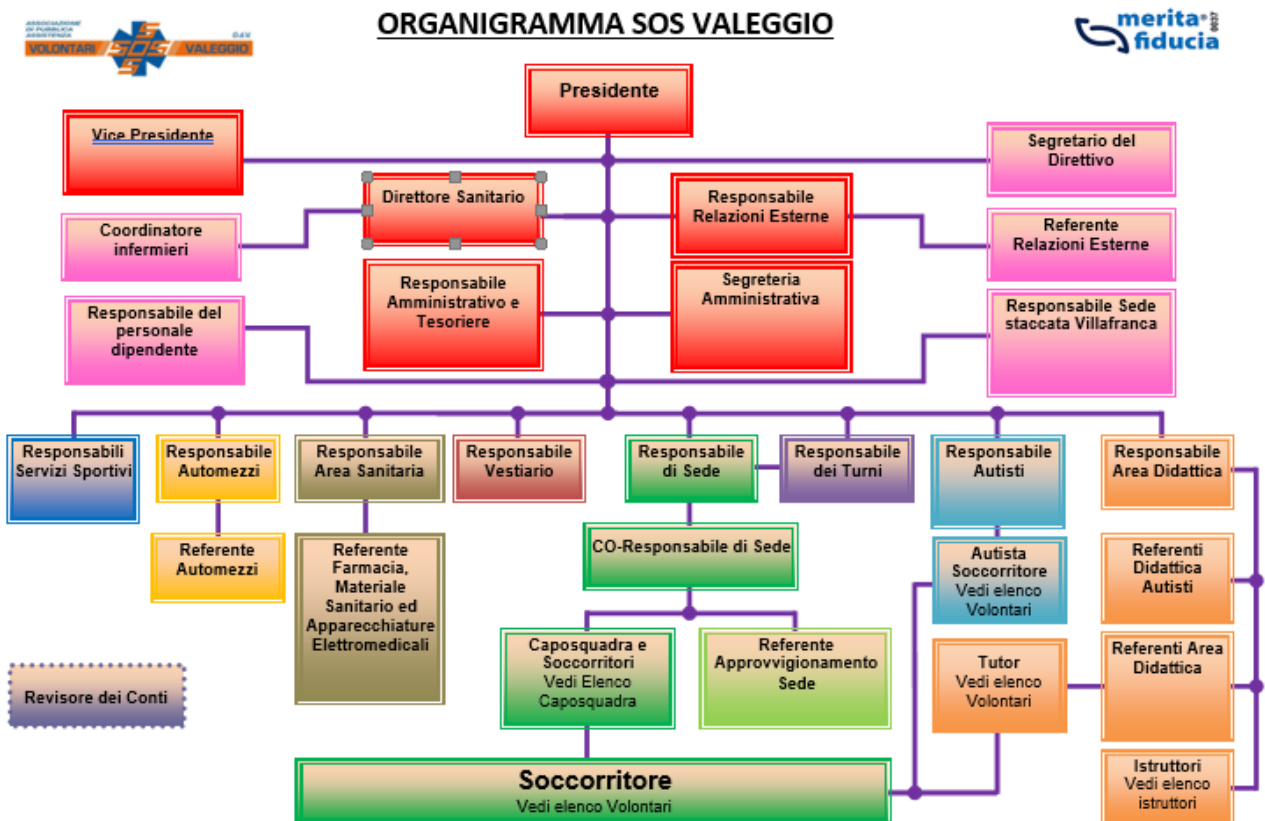

Per lo svolgimento degli incarichi riportati nell'organigramma dell'ente, è previsto, in caso di necessità, l'affiancamento, ai responsabili designati, di volontari esterni al Consiglio Direttivo.

**Il Presidente** nomina un **segretario** che ha il compito di redigere il verbale delle riunioni del Direttivo e delle assemblee.

Il Presidente tiene i contatti con altre Associazioni come la nostra e con gli enti con cui ci relazioniamo quotidianamente nello svolgimento delle attività; cura le varie possibilità di ottenere contributi da enti pubblici e privati.

La supervisione dell'attività dell'Associazione, nel suo aspetto sanitario, viene svolta dal **Direttore Sanitario**, un medico responsabile anche di tutto quello che riguarda la formazione dei volontari e l'attrezzatura sanitaria a disposizione dei volontari per lo svolgimento dei servizi.

**Vicepresidente:** sostituisce il Presidente nelle sue funzioni in caso di assenza o di impedimento.

**Tesoriere:** si occupa della corretta gestione contabile e burocratica dell'Associazione.

**Responsabile di sede:** si occupa dei rapporti tra i volontari e il Consiglio Direttivo, perché le varie necessità, di natura pratica o di chiarimento di situazioni, possano essere esaminate e risolte efficacemente.

**Responsabile degli autisti e degli automezzi:** si occupa della valutazione e soluzione di problemi che possono riguardare gli autisti, sia come aggiornamento delle procedure di conduzione degli automezzi, sia come svolgimento dei turni di servizio. Si occupa, assieme ai dipendenti designati, alla manutenzione dei mezzi dell'associazione.

**Responsabile dei rapporti con le associazioni:** è il referente, assieme con il Presidente, che tiene i contatti con altre Associazioni come la nostra e con gli enti con cui ci relazioniamo quotidianamente nello svolgimento delle attività; cura le varie possibilità di ottenere contributi da enti pubblici e privati.

**Responsabile acquisti farmacia/materiale sanitario:** è colui, che con l'ausilio dei dipendenti incaricati, cura la gestione/acquisto del materiale farmaceutico (ordine di materiale in esaurimento, smaltimento del materiale non più utilizzabile, ecc ...) e delle attrezzature, elettromedicali e no, presenti sugli automezzi.

**Responsabile della didattica:** è il **Direttore Sanitario**, che con l'ausilio dei referenti cura la preparazione dei programmi per i corsi per i nuovi volontari e i corsi di aggiornamento per i volontari attivi, coerentemente con le linee guida del Centro di Formazione del 118 – Verona Emergenza.

**Responsabile del vestiario:** si occupa di tutto quanto riguarda l'abbigliamento che i volontari devono indossare durante il servizio (richiesta di preventivi ai fornitori, ordine dei capi necessari, conservazione del materiale, fornitura ai volontari che ne fanno richiesta).

**Responsabile dei servizi sportivi:** raccoglie le richieste che ci vengono rivolte per servizi di assistenza a gare sportive o manifestazioni pubbliche di vario genere, coordina i servizi gestendo la disponibilità degli automezzi e dei volontari.

**Responsabile turni** cura la gestione dei tabelloni dei turni garantendo che i turni siano coperti rispettando i ruoli di squadra, garantendo che ogni qualvolta l'equipaggio è composto da un allievo-soccorritore sia presente un tutor.

## INFORMAZIONI SULLA PARTECIPAZIONE DEGLI ASSOCIATI ALLA VITA DELL'ENTE

Ai volontari è richiesta l'effettuazione mensile nel servizio di almeno 2 turni per i soccorritori e 3 turni per gli autisti; questo è necessario sia per un'equa suddivisione dei turni, sia per mantenere un'adeguata pratica nel servizio.

TOTALE SOCI VOLONTARI	
PERSONALE	QUANTITA'
Soci Soccorritori	146
Sede operativa Valeggio	73
Sede operativa Villafranca	73

MANSIONI SPECIFICHE	
	QUANTITA'
Segreteria	5

QUALIFICHE SOCCORRITORI	
TIPOLOGIA	QUANTITA'
ISTRUTTORE SUEM 118	6
ISTRUTTORI IRC	1
ISTRUTTORI ESTERNI	5
AIUTO ISTRUTTORI INTERNI	20
<b>TOTALE</b>	<b>32</b>

TIPOLOGIE SOCCORRITORI				
ZONA	SOCCORRITORE		DI CUI AUTISTI	
	MASCHI	FEMMINE	MASCHI	FEMMINE
SEDE VALEGGIO	43	30	17	2
SEDE VILAFRANCA	39	34	19	0
<b>TOTALE</b>	<b>82</b>	<b>64</b>	<b>36</b>	<b>2</b>

<b>FASCE DI ETA' DEI VOLONTARI</b>				
<b>Da 18 a 25 anni</b>	<b>Da 26 a 35 anni</b>	<b>Da 36 a 45 anni</b>	<b>Da 46 a 55 anni</b>	<b>Oltre 56 anni</b>
<b>25</b>	<b>28</b>	<b>21</b>	<b>35</b>	<b>37</b>

In questa tabella sono rappresentate le ore di servizio svolte dai volontari autisti e soccorritori nel servizio di emergenza, nel servizio diurno, nelle manifestazioni e nei servizi sportivi.

La partecipazione dei volontari ai servizi del diurno, affiancando i dipendenti, permette lo svolgimento di un maggior numero di servizi.

<b>ORE DI SERVIZIO</b>			
<b>TIPOLOGIA TURNI</b>	<b>Sez. VALEGGIO</b>	<b>Sez. VILLAFRANCA</b>	<b>TOTALE</b>
Emergenza-Trasporti secondari	14326	19200	33526
Diurno	4352		4352
Manifestazioni e sportivi	192		192
<b>TOTALE</b>	<b>18870</b>	<b>19200</b>	<b>38070</b>

#### **I DIPENDENTI**

L'Associazione S.O.S. Volontari Valeggio s/M ODV ha nel proprio organico 7 dipendenti assunti con contratto a tempo indeterminato; il rapporto con questi è disciplinato dalla legge e dal contratto collettivo di lavoro previsto (con il 2023 si passerà al CCNL ANPAS).

L'orario di lavoro indicativo è di 40 ore settimanali dal lunedì al venerdì, a seguito di due convenzioni stipulate con l'Ulss 9 Scaligera: vengono effettuati servizi di emergenza con mezzo (ambulanza) di soccorso infermierizzato (MSI) con stazionamento a Villafranca (fino al 30 giugno 2022) e a Valeggio.

Il personale dipendente è, inoltre, impiegato per lo svolgimento di servizi secondari, che consistono nel trasferimento da ospedale ad altro ospedale, dimissioni da ospedale a casa di riposo o domicilio, gestiti da un Centralino Unico dell'Ulss9 o dell'Azienda Ospedaliera; trasporti privati vale a dire servizi a totale carico del paziente.

**L'utilizzo di personale dipendente serve a garantire la regolarità del servizio svolto in favore dell'azienda ULSS9 e Azienda Ospedaliera** e comunque il monte-ore di servizio di tale personale è inferiore al monte-ore di servizio del personale volontario, come richiesto dalle normative vigenti. Quasi tutti i giorni comunque sono presenti in servizio anche volontari che, sempre a titolo gratuito, collaborano con i dipendenti.

**IL PERSONALE RETRIBUITO**

<b>CONTRATTO</b>	<b>DIPENDENTI</b>
Lavoratori Dipendenti a tempo INDETERMINATO	7
Lavoratori Dipendenti a tempo DETERMINATO	0
<b>TOTALE</b>	<b>7</b>

**ORE DEL PERSONALE RETRIBUITO**

<b>TIPOLOGIA SERVIZI</b>	<b>QUANTITA' ORE</b>
Servizi Emergenza PRIMARI (Tango 4 – Tango 8)	7852
Servizi SECONDARI-TRASFERIMENTI	11420
Servizi PRIVATI	195
<b>TOTALE</b>	<b>19467</b>

**TOTALE SERVIZI FATTI NEL 2022**

<b>TIPOLOGIA SERVIZI</b>	<b>QUANTITA' SERVIZI</b>
Servizi Emergenza PRIMARI (Tango 4 – Tango 8)	3.335
Servizi SECONDARI-TRASFERIMENTI (Ulss 9 – AUOI)	3.972
Servizi PRIVATI	95
Manifestazioni Sportive	24
<b>TOTALE</b>	<b>7.426</b>



## COMUNICAZIONE SOCIALE

La filosofia di S.O.S. Volontari Valeggio s/M ODV è: *sede aperta a tutti e per tutti*. Questo, tuttavia, non preclude l'enorme attenzione che viene data alla riservatezza e alla segretezza di dati sensibili o riservati data la tipologia dei nostri interventi e attività svolta.

Riceviamo visite in sede, per un saluto o anche un semplice *grazie*, da parte di coloro che hanno beneficiato della nostra assistenza o dei loro familiari spesso accompagnati da lettere o biglietti di ringraziamento opportunamente custoditi e archiviati.

Negli eventi speciali quali inaugurazione di ambulanze, anniversari o ricorrenze straordinarie, la cittadinanza tutta è pienamente coinvolta nel partecipare a tali eventi. E' consuetudine l'utilizzo affissioni pubbliche per informare ed invitare tutta la popolazione.



Particolare pubblicità è fatta *Festa delle Associazioni*, che si svolge annualmente e organizzata dalla Consulta del Volontariato del Comune di Valeggio sul Mincio. E' un giorno importante per il SOS: ci dà la possibilità di ricordare la presenza e l'operatività in tutti i 365 giorni dell'anno.

Web: [www.sosvaleggio.it](http://www.sosvaleggio.it)

Facebook: <https://www.facebook.com/sosvaleggio> (1783 followers)

L'aggiornamento costante del sito *internet* istituzionale e il profilo *Facebook* dell'associazione sono curati personalmente da alcuni nostri volontari e sono consultabili per ottenere tutte le informazioni necessarie.

## CORSI E PROGETTI

Tutti i corsi di formazione rivolti alla popolazione sono svolti a titolo gratuito dai nostri volontari istruttori e dal personale infermieristico che abitualmente collabora con noi; ai partecipanti non viene chiesto nessun contributo o rimborso spese.

### **Corso “Telefonata al 118”, nozioni di primo soccorso e B.L.S. per gli studenti dell’Istituto Alberghiero Carnacina di Valeggio.**

Il corso della durata di 6 ore ha visto la partecipazione di circa 100 allievi. I relatori erano infermieri professionali affiancati da istruttori interni di Sos Valeggio; è stata illustrata la corretta modalità per la telefonata al 118 in caso di emergenza, alcune semplici nozioni di primo soccorso, a seguire è stata svolta una lezione teorica sulle modalità di approccio ad un paziente in arresto cardio-polmonare ed infine la pratica di B.L.S. con i manichini.

### **Corso “Nozioni di primo soccorso pediatrico (0 - 3 anni)” organizzato dal Comune di Valeggio sul Mincio.**

Incontro della durata di 3 ore mirato alla disostruzione delle prime vie aeree dei bambini di età compresa tra 0 e 3 anni rianimazione PBL. Hanno partecipato circa 50 persone.

### **Corso “Telefonata al 118”, nozioni di primo soccorso per gli animatori GREST parrocchiale Valeggio sul Mincio.**

Il corso della durata di 3 ore ha visto la partecipazione di circa 30 allievi. I relatori erano infermieri professionali affiancati da istruttori interni di Sos Valeggio; è stata illustrata la corretta modalità per la telefonata al 118 in caso di emergenza, alcune semplici nozioni di primo soccorso.

### **Corso Aggiornamento Volontari Attivi.**

Nel 2022 sono stati proposti num 16 incontri in presenza (rispettando le norme anticovid) di circa 2 ore ciascuno per l’aggiornamento dei volontari attivi. Relatori: infermieri, istruttori abilitati 118.

### **Corso formazione di Primo Soccorso per reclutamento nuovi volontari.**

Il corso è iniziato il 30 Settembre 2021 comprensivo di parte teorica e pratica per concludersi con gli esami teorici e pratici il 25 Marzo 2022; successivamente sono iniziati gli affiancamenti in ambulanza.

### **Corso formazione nuovi autisti e re-training autisti attivi.**

Il corso è volto a reclutare nuovi autisti tra i volontari in servizio e che abbiano maggiore esperienza. Gli autisti già attivi svolgono il corso “retraining” ogni 2 anni che consiste sia in lezioni teoriche sia pratiche per la gestione del veicolo in emergenza. Nel 2022 il corso (accreditato in Regione Veneto) si è svolto presso la sede di Polo Emergency e gestito dagli istruttori di Uni.Ver.So.

## RETE UNI.VER.SO

### Progetto UNI.VER.SO. – UNIONE VERONESE SOCCORSO

E' stato costituito nel corso del 2013 con scrittura privata dalle quattro associazioni sotto elencate:

- **PUBBLICA ASSISTENZA VOLONTARI VALEGGIO SUL MINCIO ODV – S.O.S. VOLONTARI VALEGGIO S/M ODV;**
- **ASSOCIAZIONE S.O.S. SERVIZIO OPERATIVO SANITARIO**, con sede a Sona (VR);
- **ASSOCIAZIONE VOLONTARI DEL SOCCORSO CROCE BLU ONLUS**, con sede a San Martino Buon Albergo (VR);
- **POLO EMERGENCY**, con sede a Villafranca (VR).

nel 2014 si è aggiunta:

- **ASSOCIAZIONE ALS Soccorso**, con sede a Colognola ai Colli (VR).

Nel 2017 si sono aggiunte

- **Opera Assistenziale Gaetano Toffoli ONLUS**, con sede a Valeggio sul Mincio;
- **Croce Bianca Verona ONLUS**, con sede a San Zeno Verona.

Nel 2019 si sono aggiunte

- **PAC Verona – Protezione Civile Ambientale**, con sede a Bussolengo (VR).

UNI.VER.SO di cui SOS Volontari Valeggio è uno dei soci fondatori, si è rinnovato nell'estate 2017 con l'insediamento del nuovo Presidente Cesare Menini e il cambio della sede amministrativa (ora presso la nostra sede di Valeggio).

- **CORSO AUTISTI:** è stato il primo progetto comune, che ormai si svolge da anni; per il futuro si cercherà sempre più di migliorare con il supporto di Polizia Stradale, Vigili del Fuoco, psicologi, avvocati, medici del lavoro, medici anestesisti rianimatori e del 118 SUEM Verona, oltre che ovviamente agli istruttori qualificati delle associazioni appartenenti.
- **FORMAZIONE SOCCORRITORI AMBULANZA:** tutti i responsabili didattici si sono riuniti per stilare una linea guida comune nell'ambito della formazione, creando un modus operandi nell'insegnamento teorico e pratico, che oggi è al vaglio della Centrale Operativa del SUEM 118 Verona.

## AUTOMEZZI

La nostra Associazione dispone di 7 ambulanze per i servizi di emergenza e per i trasporti (5 mezzi di proprietà dell'ente e 2 in comodato d'uso di proprietà di Polo Emergency – Amici del volontariato OdV) e di un'auto sanitaria utilizzata per il trasporto di sangue, di organi e di equipe chirurgiche per trapianti.

Le ambulanze dell'ente sono conformi alla norma EN 1789/2007 veicoli tipo B (autoambulanza per il pronto soccorso, per il servizio di emergenza e per il trasporto, il trattamento di base e il monitoraggio dei pazienti gravi). Allestimento, impiantistica e dotazione di bordo rispondono alle normative vigenti.



*I veicoli di S.O.S. VALEGGIO*

**Sui nostri automezzi sono sempre presenti le seguenti attrezzature:**

- barella auto-caricante
- sedia per trasporto paziente
- tavola spinale per adulti e pediatrica
- barella scoop
- Estricatore ked / xt per adulti e pediatrico
- materasso a depressione
- set steccobende
- collari cervicali per adulti e pediatrici
- pedi-mate (adattatore pediatrico per barella)
- borsone di soccorso avanzato con materiale sanitario per adulti
- borsone di soccorso avanzato con materiale sanitario pediatrico
- borsa farmaci (solo se presente un infermiere)
- kit intubazione e PNX (solo se presente un infermiere)
- sistema di erogazione dell'ossigeno
- bombola per ossigeno portatile con kit ossigenoterapia
- aspiratore di secreti
- defibrillatore semiautomatico (DAE) o avanzato (LIFEPAK 12)
- telo portaferiti
- materiale per disinfezione e medicazione
- dispositivi di protezione individuali prescritti dalle normative
- estintore
- attrezzatura da scasso per interventi su vetture incidentate
- sistema di condizionamento, aspirazione e aerazione del vano sanitario
- telefono cellulare e apparato radio collegato direttamente alla Centrale Operativa SUEM 118
- tablet



### *Interno ambulanza*

La nostra associazione assolve a tutti gli obblighi normativi, come certificato dall'AUTORIZZAZIONE SANITARIA e dall'ACCREDITAMENTO REGIONALE DGR 322 del 21/03/2018. Per poter garantire il controllo sugli automezzi, sulle attrezzature utilizzate, sul materiale farmaceutico e sanitario e sulla disinfezione e sanificazione, esistono protocolli interni.

All'inizio di ogni singolo turno l'equipaggio, utilizzando una modulistica specifica (check list), controlla tutto il materiale e l'attrezzatura presente sull'ambulanza e l'autista verifica l'efficienza meccanica dell'automezzo (avviamento del mezzo, segnalazioni luminose e acustiche, ecc.).

La "check list" è compilata in formato elettronico e gestita su apposito software dedicato.

Viene inoltre osservato un calendario per il controllo mensile della validità di tutto il materiale presente sugli automezzi; anche in questo caso vengono utilizzati moduli specifici che prevedono anche la pulizia e disinfezione del materiale controllato, delle attrezzature e di tutto il vano interno.

I moduli sono compilati in formato elettronico e gestiti su apposito software dedicato.

Il "responsabile degli automezzi" segue un calendario di controlli per garantire la perfetta funzionalità dei mezzi e limitare al massimo l'insorgere di inconvenienti meccanici; è comunque compito degli autisti segnalare tempestivamente qualsiasi problema.

Dopo aver controllato gli automezzi, l'equipaggio deve verificare che il "locale disinfezione" (stanza adibita alla pulizia e disinfezione del materiale usato durante i servizi) e il "locale infetti" (stanza adibita alla custodia dei rifiuti speciali in attesa di smaltimento) siano in ordine e puliti;

L'attività di controllo è registrata in formato elettronico e gestita su apposito software dedicato.

Lo smaltimento dei rifiuti speciali è soggetto alle normative vigenti in tale materia.

Per ogni singolo intervento vengono compilati rapporti sia interni, sia del “118” che riportano i dati del servizio e il materiale utilizzato.

L'osservanza di tutta questa serie di procedure comporta sicuramente un onere per i volontari, ma questo prezioso lavoro di controllo, come la specifica preparazione sanitaria, fa anch'esso parte dell'impegno che l'attività di soccorso richiede per poter essere di alta qualità.

<b>AUTOMEZZI</b>			
<b>DENOMINAZIONE AUTOMEZZO</b>	<b>TIPOLOGIA</b>	<b>DATA DI IMMATRICOLAZIONE</b>	<b>TARGA</b>
<b>Ambulanza FOX 1.1</b>	FIAT DUCATO	12/04/2018	FM 928 CC
<b>Ambulanza FOX 1.2</b>	FIAT DUCATO	19/12/2022	GH 509 NP
<b>Ambulanza FOX 1.3</b>	FIAT DUCATO	27/10/2020	GB 031 SK
<b>Ambulanza FOX 1.4</b>	FIAT DUCATO	19/12/2022	GH 510 NP
<b>Ambulanza FOX 1.5</b>	FIAT DUCATO	27/12/2022	GH 561 NP
<b>Ambulanza FOX 2.3</b>	MERCEDES Daimler Chrysler 908 sprinter	01/01/2014	EA 670 MR
<b>Ambulanza FOX 2.4</b>	MERCEDES Daimler Chrysler 908 sprinter	23/09/2014	EX 999 DS
<b>Trasporto organi-equipe FOX 2.0</b>	OPEL ASTRA 1.6 CDTI	28/03/2019	FW 507 MC

Tutti gli automezzi sono stati acquistati con l'opera di autofinanziamento dell'associazione e con il contributo, di volta in volta, di privati, istituzioni, associazioni e aziende che ci hanno dimostrato il loro appoggio in questi momenti finanziariamente impegnativi. Negli ultimi anni si è preferito acquistare i veicoli in leasing. Le ambulanze FOX 2.3 e 2.4 ci sono state concesse in comodato d'uso gratuito dall'associazione Polo Emergency di Villafranca.

Tutti i soccorritori sono addestrati a compiere rianimazione secondo i criteri stabiliti dai protocolli "B.L.S." (Basic Life Support, rianimazione cardio-polmonare); tutti i volontari sono in possesso dell'abilitazione "B.L.S.D." (Basic Life Support & Defibrillation) indispensabile per l'uso del defibrillatore semi-automatico (DAE).

3)

**CRITERI APPLICATI NELLA VALUTAZIONE DELLE VOCI DEL BILANCIO, NELLE RETTIFICHE DI VALORE E NELLA CONVERSIONE DEI VALORI NON ESPRESSI ALL'ORIGINE IN MONETA AVENTE CORSO LEGALE NELLO STATO**

La predisposizione del bilancio è conforme alle clausole generali, ai principi generali di bilancio e ai criteri di valutazione di cui, rispettivamente, agli articoli 2423 e 2423 bis e 2426 del codice civile e ai principi contabili nazionali, in quanto compatibili con l'assenza dello scopo di lucro e con le finalità civiche, solidaristiche e di utilità sociale degli Enti del Terzo Settore.

I criteri di valutazione adottati sono coerenti con quelli approvati con appositi principi e raccomandazioni dall'Organismo Italiano di Contabilità con riferimento agli enti del terzo settore e, in mancanza ed ove compatibili, con i principi contabili adottati dal medesimo organismo in materia di bilanci delle società di capitali.

Il bilancio dell'esercizio è redatto nel rispetto del principio di competenza temporale.

Alle voci di natura contabile evidenziate nel rendiconto e nella presente relazione sono attribuiti i significati, salvo ove diversamente precisato, di cui all'Allegato I del DM 5 marzo 2020.

**EVENTUALI ACCORPAMENTI ED ELIMINAZIONI DELLE VOCI DI BILANCIO RISPETTO AL MODELLO MINISTERIALE**

Nulla da scrivere



4)

**IMMOBILIZZAZIONI****Immobilizzazioni immateriali**

<b>IMM.NI MATERIALI</b>	<b>Terreni e fabbricati</b>	<b>Impianti e macchinari</b>	<b>Attrezzature</b>	<b>Altri beni</b>	<b>Immobilizzazioni in corso e acconti</b>	<b>TOTALE</b>
<b>Valore di inizio esercizio</b>						
Costo	€ -	€ -	€ -	€ -	€ -	€ -
Contributi ricevuti	€ -	€ -	€ -	€ -	€ -	€ -
Rivalutazioni	€ -	€ -	€ -	€ -	€ -	€ -
Ammortamenti (Fondo ammortamento)	€ -	€ -	€ -	€ -	€ -	€ -
Svalutazioni	€ -	€ -	€ -	€ -	€ -	€ -
<b>Valore di bilancio al 31/12 esercizio precedente</b>	€ -	€ -	€ -	€ -	€ -	€ -
<b>Variazioni nell'esercizio</b>						
Incrementi per acquisizione	€ -	€ -	€ -	€ -	€ -	€ -
Contributi ricevuti	€ -	€ -	€ -	€ -	€ -	€ -
Riclassifiche (del valore di bilancio)	€ -	€ -	€ -	€ -	€ -	€ -
Decrementi per alienazioni e dismissioni (del valore di bilancio)	€ -	€ -	€ -	€ -	€ -	€ -
Rivalutazioni effettuate nell'esercizio	€ -	€ -	€ -	€ -	€ -	€ -
Ammortamento dell'esercizio	€ -	€ -	€ -	€ -	€ -	€ -
Svalutazioni effettuate nell'esercizio	€ -	€ -	€ -	€ -	€ -	€ -
Altre variazioni	€ -	€ -	€ -	€ -	€ -	€ -
<b>Totale variazioni</b>	€ -	€ -	€ -	€ -	€ -	€ -
<b>Valore di fine esercizio</b>						
<b>TOTALE RIVALUTAZIONI</b>	€ -	€ -	€ -	€ -	€ -	€ -

## Immobilizzazioni materiali

Il valore riportato in fondo alla tabella di € 90.165 si riferisce al totale dei Beni materiali: ambulanze, automedica, computer etc. di proprietà dell'associazione diminuiti della quota di ammortamento accumulato negli anni passati.

IMM.NI MATERIALI	Terreni e fabbricati	Impianti e macchinari	Attrezzature	Altri beni	Immobilizzazioni in corso e acconti	TOTALE
<b>Valore di inizio esercizio</b>						
Costo	€ -	€ 702.545	€ -	€ 17.382	€ -	€ 719.927
Contributi ricevuti	€ -	€ -	€ -	€ -	€ -	€ -
Rivalutazioni	€ -	€ -	€ -	€ -	€ -	€ -
Ammortamenti (Fondo ammortamento)	€ -	€ 524.749	€ -	€ 2.117	€ -	€ 526.865
Svalutazioni	€ -	€ -	€ -	€ -	€ -	€ -
<b>Valore di bilancio al 31/12 esercizio precedente</b>	<b>€ -</b>	<b>€ 177.796</b>	<b>€ -</b>	<b>€ 15.266</b>	<b>€ -</b>	<b>€ 193.062</b>
<b>Variazioni nell'esercizio</b>						
Incrementi per acquisizione	€ -	€ -	€ -	€ -	€ -	€ -
Contributi ricevuti	€ -	€ -	€ -	€ -	€ -	€ -
Riclassifiche (del valore di bilancio)	€ -	€ -	€ -	€ -	€ -	€ -
Decrementi per alienazioni e dismissioni (del valore di bilancio)	€ -	€ -	€ -	€ -	€ -	€ -
Rivalutazioni effettuate nell'esercizio	€ -	€ -	€ -	€ -	€ -	€ -
Ammortamento dell'esercizio	€ -	€ -	€ -	€ -	€ -	€ -
Svalutazioni effettuate nell'esercizio	€ -	€ -	€ -	€ -	€ -	€ -
Altre variazioni	€ -	€ -	€ -	€ -	€ -	€ -
<b>Totale variazioni</b>	<b>€ -</b>	<b>€ -</b>	<b>€ -</b>	<b>€ -</b>	<b>€ -</b>	<b>€ -</b>
<b>Valore di fine esercizio</b>						
<b>TOTALE RIVALUTAZIONI</b>	<b>€ -</b>	<b>€ 177.796</b>	<b>€ -</b>	<b>€ 15.266</b>	<b>€ -</b>	<b>€ 193.062</b>

## Immobilizzazioni finanziarie

IMM.NI FINANZIARIE	Partecipazioni	Crediti	TOTALE
<b>Valore di inizio esercizio</b>			
Costo	€ -	€ -	€ -
Contributi ricevuti	€ -	€ -	€ -
Rivalutazioni	€ -	€ -	€ -
Ammortamenti (Fondo ammortamento)	€ -	€ -	€ -
Svalutazioni	€ -	€ -	€ -
<b>Valore di bilancio al 31/12 esercizio precedente</b>	<b>€ -</b>	<b>€ -</b>	<b>€ -</b>
<b>Variazioni nell'esercizio</b>			
Incrementi per acquisizione	€ -	€ -	€ -
Contributi ricevuti	€ -	€ -	€ -
Riclassifiche (del valore di bilancio)	€ -	€ -	€ -
Decrementi per alienazioni e dismissioni (del valore di bilancio)	€ -	€ -	€ -
Rivalutazioni effettuate nell'esercizio	€ -	€ -	€ -
Ammortamento dell'esercizio	€ -	€ -	€ -
Svalutazioni effettuate nell'esercizio	€ -	€ -	€ -
Altre variazioni	€ -	€ -	€ -
<b>Totale variazioni</b>	<b>€ -</b>	<b>€ -</b>	<b>€ -</b>
<b>Valore di fine esercizio</b>			
<b>TOTALE RIVALUTAZIONI</b>	<b>€ -</b>	<b>€ -</b>	<b>€ -</b>

5)

**COSTI DI IMPIANTO E DI AMPLIAMENTO**

<b>COSTI DI IMPIANTO E DI AMPLIAMENTO</b>	<b>Valore di INIZIO ESERCIZIO</b>	<b>INCREMENTI dell'esercizio</b>	<b>AMMORTAMENTI ed altri DECREMENTI dell'esercizio</b>	<b>Valore di FINE ESERCIZIO</b>
	€ -	€ -	€ -	€ -
	€ -	€ -	€ -	€ -
	€ -	€ -	€ -	€ -
	€ -	€ -	€ -	€ -
	€ -	€ -	€ -	€ -
<b>TOTALE</b>	€ -	€ -	€ -	€ -
<b>Ragioni della iscrizione</b>				
<b>Criteri di ammortamento</b>				

**COSTI DI SVILUPPO**

<b>COSTI DI SVILUPPO</b>	<b>Valore di INIZIO ESERCIZIO</b>	<b>INCREMENTI dell'esercizio</b>	<b>AMMORTAMENTI ed altri DECREMENTI dell'esercizio</b>	<b>Valore di FINE ESERCIZIO</b>
	€ -	€ -	€ -	€ -
	€ -	€ -	€ -	€ -
	€ -	€ -	€ -	€ -
	€ -	€ -	€ -	€ -
	€ -	€ -	€ -	€ -
<b>TOTALE</b>	€ -	€ -	€ -	€ -
<b>Ragioni della iscrizione</b>				
<b>Criteri di ammortamento</b>				

6)

**CREDITI DI DURATA RESIDUA SUPERIORE A 5 ANNI**

<b>CREDITI</b>	<b>Di DURATA residua superiore a 5 ANNI</b>
verso imprese controllate	€ -
verso imprese collegate	€ -
verso altri enti del Terzo settore	€ -
verso altri	€ -
altri titoli	€ -
verso utenti e clienti	€ -
verso associati e fondatori	€ -
verso enti pubblici	€ -
verso soggetti privati per contributi	€ -
verso enti della stessa rete associativa	€ -
verso altri enti del Terzo settore	€ -
verso imprese controllate	€ -
verso imprese collegate	€ -
tributari	€ -
da 5 per mille	€ -
imposte anticipate	€ -
verso altri	€ -
<b>TOTALE</b>	€ -

**DEBITI DI DURATA RESIDUA SUPERIORE A 5 ANNI  
DEBITI ASSISTITI DA GARANZIE REALI SU BENI SOCIALI**

<b>DEBITI</b>	<b>Di DURATA residua superiore a 5 ANNI</b>	<b>Assistiti da GARANZIE REALI su beni sociali</b>
verso banche	€ -	€ -
verso altri finanziatori	€ -	€ -
verso associati e fondatori per finanziamenti	€ -	€ -
verso enti della stessa rete associativa	€ -	€ -
per erogazioni liberali condizionate	€ -	€ -
acconti	€ -	€ -
verso fornitori	€ -	€ -
verso imprese controllate e collegate	€ -	€ -
tributari	€ -	€ -
verso istituti di previdenza e di sicurezza sociale	€ -	€ -
verso dipendenti e collaboratori	€ -	€ -
altri	€ -	€ -
<b>TOTALE</b>	€ -	€ -

## NATURA DELLE GARANZIE

7)

### RATEI E RISCONTI ATTIVI

<b>Movimenti RATEI E RISCONTI ATTIVI</b>	Valore di INIZIO ESERCIZIO	VARIAZIONE nell'esercizio	Valore di FINE ESERCIZIO
Ratei attivi	€ -	€ -	€ -
Risconti attivi	€ -	€ -	€ -
<b>TOTALE</b>	€ -	€ -	€ -

<b>Composizione RATEI ATTIVI</b>	Importo
	€ -
	€ -
	€ -
	€ -
<b>TOTALE</b>	€ -

<b>Composizione RISCONTI ATTIVI</b>	Importo
	€ -
	€ -
	€ -
	€ -
<b>TOTALE</b>	€ -

### RATEI E RISCONTI PASSIVI

<b>Movimenti RATEI E RISCONTI PASSIVI</b>	Valore di INIZIO ESERCIZIO	VARIAZIONE nell'esercizio	Valore di FINE ESERCIZIO
Ratei attivi	€ -	€ -	€ -
Risconti attivi	€ -	€ -	€ -
<b>TOTALE</b>	€ -	€ -	€ -

<b>Composizione RATEI PASSIVI</b>	<b>Importo</b>
	€ -
	€ -
	€ -
	€ -
<b>TOTALE</b>	€ -

<b>Composizione RISCOINTI PASSIVI</b>	<b>Importo</b>
	€ -
	€ -
	€ -
	€ -
<b>TOTALE</b>	€ -

#### **ALTRI FONDI**

<b>Composizione ALTRI FONDI</b>	<b>Importo</b>
Fondo Rischi per causa vs Policante	€ 10.000
	€ -
	€ -
	€ -
<b>TOTALE</b>	€ 10.000

8)

**PATRIMONIO NETTO**

Patrimonio dell'Ente dato dall'avanzo di gestione degli anni precedenti.

<b>Movimenti PATRIMONIO NETTO</b>	<b>Valore d'inizio esercizio</b>	<b>Incrementi</b>	<b>Decrementi</b>	<b>Valore di fine esercizio</b>
FONDO DI DOTAZIONE DELL'ENTE	€ 116.317	€ -	€ -	€ 116.317
<b>PATRIMONIO VINCOLATO</b>				
Riserve statutarie	€ -	€ -	€ -	€ -
Riserve vincolate per decisione degli organi istituzionali	€ -	€ -	€ -	€ -
Riserve vincolate destinate da terzi	€ -	€ -	€ -	€ -
<b>Totale PATRIMONIO VINCOLATO</b>	€ -	€ -	€ -	€ -
<b>PATRIMONIO LIBERO</b>				
Riserve di utili o avanzi di gestione	€ -	€ -	€ -	€ -
Altre riserve	€ -	€ -	€ -	€ -
<b>Totale PATRIMONIO LIBERO</b>	€ -	€ -	€ -	€ -
AVANZO/DISAVANZO D'ESERCIZIO	€ -	€ -	€ 52.091	-€ 52.091
<b>TOTALE PATRIMONIO NETTO</b>	€ <b>116.317</b>	€ -	€ <b>52.091</b>	€ <b>64.226</b>

<b>Disponibilità e utilizzo PATRIMONIO NETTO</b>	<b>Importo</b>	<b>Origine Natura</b>	<b>Possibilità di utilizzazione</b>	<b>Utilizzazione effettuata nei 3 precedenti esercizi</b>
FONDO DI DOTAZIONE DELL'ENTE	€ -			€ -
<b>PATRIMONIO VINCOLATO</b>				
Riserve statutarie	€ 80.000	Contributo Fondazione Toffoli		€ -
Riserve vincolate per decisione degli organi istituzionali	€ -			€ -
Riserve vincolate destinate da terzi	€ -			€ -
<b>Totale PATRIMONIO VINCOLATO</b>	€ 80.000			€ -
<b>PATRIMONIO LIBERO</b>				
Riserve di utili o avanzi di gestione	€ -			€ -
Altre riserve	€ -			€ -
<b>Totale PATRIMONIO LIBERO</b>	€ -			€ -
<b>TOTALE</b>	€ <b>80.000</b>			€ -



9)

**INDICAZIONE DEGLI IMPEGNI DI SPESA O DI REINVESTIMENTO DI FONDI O CONTRIBUTI RICEVUTI  
CON FINALITÀ SPECIFICHE**

Niente

10)

**DESCRIZIONE DEI DEBITI PER EROGAZIONI LIBERALI CONDIZIONATE**

Niente

11)

**ANALISI DELLE PRINCIPALI COMPONENTI DEL RENDICONTO GESTIONALE (RICAVI – COSTI)**

11.1)

**RICAVI**

<b>PROVENTI E RICAVI</b>	<b>Valore ESERCIZIO PRECEDENTE</b>	<b>VARIAZIONE (+/-)</b>	<b>Valore ESERCIZIO CORRENTE</b>
<b>Da attività di interesse generale</b>			
A-Proventi da quote associative e apporti dei fondatori	€ 160	€ 10	€ 170
B-Erogazioni liberali	€ 6.774	-€ 178	€ 6.596
C-Proventi del 5 per 1000	€ 17.229	-€ 1.556	€ 15.673
D-Contributi da soggetti privati	€ 1.750	€ 51.750	€ 53.500
E-Ricavi per prestazioni e cessioni a terzi	€ 67.575	-€ 28.101	€ 39.474
F-Contributi da enti pubblici	€ 17.000	-€ 4.000	€ 13.000
G-Proventi da contratti con enti pubblici	€ 707.413	€ 32.106	€ 739.519
H-Altri ricavi	€ 15.993	-€ 14.609	€ 1.384
<b>Da attività diverse</b>			
	€ -		€ -
	€ -	€ -	€ -
	€ -	€ -	€ -
	€ -	€ -	€ -
<b>Da attività di raccolta fondi</b>			
I-Proventi da raccolte fondi occasionali	€ 555	€ 237	€ 792
	€ -	€ -	€ -
	€ -	€ -	€ -
	€ -	€ -	€ -
<b>Da attività finanziarie e patrimoniali</b>	€ -	€ -	€ -
	€ -	€ -	€ -
	€ -	€ -	€ -
<b>Di supporto generale</b>			
L-Rimanenze finali	€ 24.189	-€ 11.731	€ 12.458
	€ -	€ -	€ -

## A-PROVENTI DA QUOTE ASSOCIATIVE E APPORTI DEI FONDATORI

L'assemblea dei Volontari ha confermato la quota di 2 Euro anche per l'anno 2022.

Per il 2022 è stata versata una somma totale di **Euro 170,00**.

## B- EROGAZIONI LIBERALI

Trattasi di contributi ricevuti da privati, aziende (non deducibili per il donatore)

DESCRIZIONE	DETTAGLIO	2022	2021
		IMPORTO € 6.595,60	IMPORTO € 6.774,02
<b>B 1 – Entrate da soci</b>	Offerte liberali da soci non deducibili	€ 66,00	€ 0,00
<b>B 2 - Entrate da non soci</b>	Offerte liberali da privati cittadini, non sono deducibili per il donatore	€ 6.529,60	€ 6.774,02

## C- PROVENTI DEL 5 x 1000

Trattasi di contributi ricevuti da privati, tramite il 5x1000.

DESCRIZIONE	DETTAGLIO	2022	2021
		IMPORTO € 15.673,18	IMPORTO € 17.229,14
<b>C – PROVENTI 5x1000</b>	5x1000 anno 2021	668 persone € 15.673,18	644 persone € 17.229,14

## D – CONTRIBUTI DA SOGGETTI PRIVATI

Le entrate di questa voce derivano da erogazioni liberali pervenute da soci e non soci, per le quali sono state rilasciate dichiarazioni per la detraibilità (in ottemperanza alla legge 80/05), passate tramite pagamenti rintracciabili di istituti di credito.

DESCRIZIONE	DETTAGLIO	2021	2021
		IMPORTO € 53.500,00	IMPORTO € 1.750,00
<b>Donazioni da non soci</b>	Donazioni da imprese e non soci (progetto nuove ambulanze)	€ 53.500,00	€ 1.750,00

#### E – RICAVI PER PRESTAZIONI E CESSIONI A TERZI

Le entrate da attività commerciali produttive marginali derivano esclusivamente da servizi di trasporti privati e da servizi di assistenza a manifestazioni. Da novembre 2020 una nostra dipendente effettua prestazioni amministrative presso l'associazione Opera Assistenziale Stefano Toffoli (che fa parte come noi di UNI.VER.SO. – Unione Veronese Soccorso).

		2022	2021
DESCRIZIONE	DETTAGLIO	IMPORTO € 39.474,24	IMPORTO € 67.579,90
Cessione Beni		€ 0,00	€ 500,00
Da attività di prestazione di servizi verso pagamento di corrispettivi specifici che non eccedono del 50% i costi di diretta imputazione	Servizi di trasporto a privati	€ 13.173,00	€ 20.558,00
	Servizi sportivi: ad Associazioni sportive o Enti Locali per l'assistenza svolta durante manifestazione di vario genere	€ 11.481,00	€ 7.170,00
	Servizio di prestazione amministrativo	€ 14.820,24	€ 39.047,90

#### F – CONTRIBUTI DA ENTI PUBBLICI

Trattasi di contributi ricevuti nel nostro caso dal Comune di Valeggio sul Mincio, su domanda specifica di un progetto a rendicontazione (per il 2022 rimborso costi per gestione centro vaccinale presso il Centro Polifunzionale di Valeggio sul Mincio) e dalla Regione Veneto per richiesta di rimborso fatta negli anni scorsi in merito alla pandemia COVID 19.

		2022	2021
DESCRIZIONE	DETTAGLIO	IMPORTO € 13.000,00	IMPORTO € 17.000,00
F- Contributi da enti pubblici	- Regione Veneto - Comune di Valeggio s/M	€ 2.000,00 € 11.000,00	€ 17,000

#### G – PROVENTI DA CONTRATTI CON ENTI PUBBLICI

Rimborsi derivanti da pagamenti dell'Azienda ULSS 9 e dell'Azienda Ospedaliera Universitaria Integrata Verona, a titolo di rimborso spese per il servizio di emergenza sanitaria su richiesta del 118 e trasporti effettuati su richiesta del centralino e per la gestione del centro vaccinale presso il Centro Polifunzionale di Valeggio sul Mincio.

Parte di tale rimborso, fino al 30 giugno 2022, è relativo alla presenza degli infermieri e viene a loro totalmente corrisposto; dal 01 luglio 2022 gli infermieri sono a totale gestione di Croce Verde Verona.

L'ambulanza infermierizzata a Valeggio sul Mincio è attiva H24 7 giorni su 7 e un'altra ambulanza infermierizzata è attiva a settimane alterne in collaborazione con Croce Verde e partenza da Villafranca (con orario diurno h12), quest'ultima fino al 30 giugno 2022.

DESCRIZIONE	DETTAGLIO	2022	2021
		IMPORTO € 739.518,92	IMPORTO € 707.413,42
<b>Rimborsi derivanti da convenzioni</b>	<i>Servizi di trasporto ed emergenza sanitaria</i>	€ 739.518,92	€ 707.413,42

#### H - ALTRI RICAVI

Trattasi di fatture di fornitori abbonate e dalle cauzioni per il vestiario consegnato ai nuovi volontari.

DESCRIZIONE	DETTAGLIO	2022	2021
		IMPORTO € 1.384,34	IMPORTO € 15.992,50
<b>Rendite finanziarie</b>	Interessi attivi su c/c	€ 0,00	€ 0,00
<b>Altro: così specificato</b>	H - Sopravvenienze attive diverse	€ 687,38	€ 15.990,50
	H - Abbuoni attivi	€ 31,96	€ 2,00
	H- Cauzione materiale sanitario	€ 665,00	€ 0,00

#### I – PROVENTI DA RACCOLTE FONDI OCCASIONALI

Durante l'esercizio l'ente ha svolto attività di raccolta fondi come la "VENDITA DI PASTA". L'ente ha operato in assoluta aderenza di quanto previsto dall'articolo 7 del D.lgs. n. 117/2017. Purtroppo anche nel 2022 l'ente, causa il perdurare dell'emergenza pandemia, non ha potuto effettuare attività di raccolta fondi più incisiva.

Numero	Tipologia di raccolta fondi	Entrate	€
		Oneri	
1	Raccolte fondi abituali	Entrate	0
		Oneri	0
<b>Avanzo/disavanzo da raccolta fondi</b>			<b>0</b>
2	Raccolte fondi occasionali	Entrate	791,60
		Oneri	0
<b>Avanzo/disavanzo da raccolta fondi</b>			<b>791,600</b>
3	Altri proventi e oneri da raccolta fondi	Entrate	0
		Oneri	0
<b>Avanzo/disavanzo altro</b>			<b>0</b>
<b>Avanzo/disavanzo da raccolta fondi</b>			<b>791,60</b>

Fra i proventi ed oneri da raccolta fondi occasionali sono comprese le entrate e gli oneri relativi alle specifiche attività occasionali di raccolte pubbliche di fondi effettuate dall'ente in occasione di celebrazioni, ricorrenze o campagne di sensibilizzazione; gli eventi occasionali si sono svolti e hanno comportato entrate ed oneri come descritto nella seguente sintesi degli specifici rendiconti redatti ai sensi dell'articolo 87 comma 6 del D.lgs. n. 117/2017.

#### L – RIMANENZE FINALI

Trattasi del valore del magazzino, rappresentato dal vestiario, dal materiale sanitario, dai DPI acquistato dall'ente e non ancora utilizzato al 31/12/2022 presente in sede

DESCRIZIONE	DETTAGLIO	2022	2021
		IMPORTO € 12.458,45	IMPORTO € 24.189,66
Rimanenze Finali		€ 12.458,45	€ 24.189,66

TOTALE RICAVI		
	<b>2022</b>	<b>2021</b>
<b>IMPORTO</b>	<b>€ 882.566,33</b>	<b>€ 858.639,64</b>

**11.2)**

**COSTI**

ONERI E COSTI	Valore esercizio precedente	Variazione (+/-)	Valore esercizio corrente
1 - Materie prime, sussidiarie, di consumo e di merci	5.659 €	- 1.620 €	<b>€ 4.039</b>
2 - Servizi	462.934 €	20.636 €	<b>€ 483.570</b>
3 - Godimento beni di terzi	23.593	- 6.778 €	<b>€ 16.815</b>
4 - Personale	335.456 €	- 56.326 €	<b>€ 279.130</b>
5 - Ammortamenti	33.891 €	- 16.399 €	<b>€ 17.492</b>
6 - Accantonamenti per rischi ed oneri	3.10	632 €	<b>€ 3.642</b>
7 - Oneri diversi di gestione	16.713 €	4.444 €	<b>€ 21.157</b>
8 - Rimanenze iniziali	29.473 €	- 3.783 €	<b>€ 25.690</b>

## USCITE

Le nostre uscite sono per la quasi totalità destinate all'attività di "pubblica assistenza".

L'ente è titolare di convenzioni per trasporti ed emergenza sanitaria la cui esecuzione viene garantita sia dall'attività dei soccorritori volontari che dai dipendenti: 6 autisti (7 fino al 30 aprile 2022 per pensionamento di 1 (uno) dipendente), 1 segretaria part time, 1 segretaria full time fino a novembre. La loro attività si svolge durante le ore diurne;

Le uscite riguardano, oltre al personale dipendente anche assicurazione, spese per la sede, corsi di formazione e aggiornamento, gestione amministrativa e burocratica dell'associazione, spese vive per mantenere in piena efficienza gli automezzi e le attrezzature, acquisto di materiale sanitario e DPI.

### 1 -MATERIE PRIME, SUSSIDIARIE, DI CONSUMO E DI MERCI

In questo capitolo di spesa ci sono tutte le spese sostenute per l'ufficio, come la cancelleria, i costi dei corsi tenuti ai volontari, e per la raccolta fondi

		2022	2021
DESCRIZIONE	DETTAGLIO	IMPORTO € 4.039,08	IMPORTO € 5.659,39
Cancelleria e stampati		€ 2.631,63	€ 721,72
Costo corsi volontari	Costi sostenuti per pubblicità corso nuovi allievi, costi per corsi BLS per i soccorritori attivi.	€ 1.397,55	€ 4.912,67
Costi per raccolta fondi		€ 0	€ 25,00
Abbuoni passivi		€ 9,90	€ 0,00



## 2 - SERVIZI

Costi sostenuti dall'associazione per lo svolgimento quotidiano dell'attività, comprensivo delle assicurazioni per i volontari e per gli automezzi, dei carburanti e le utenze, senza i quali l'attività non potrebbe essere svolta.

		2022	2021
DESCRIZIONE	DETTAGLIO	IMPORTO € 483.570,73	IMPORTO € 462.934,00
Trasporti da altri enti	<i>Attività di trasporto effettuato da altri enti</i>	€ 1.196,00	€ 150,00
Gettoni per lavaggio ambulanza		€ 487,00	€ 442,00
Energia Elettrica		€ 5.331,42	€ 2.503,26
Manutenzione beni propri	<i>Costi per la manutenzione dei mezzi a disposizione dell'associazione</i>	€ 41.391,15	€ 18.629,95
Assicurazioni sede		€ 1.160,99	€ 753,00
Spese telefoniche		€ 5.623,07	€ 5.293,62
Carburanti per autoveicoli		€ 61.485,65	€ 49.998,21
Assicurazioni volontari		€ 9.678,00	€ 9.803,97
Assicurazioni automezzi		€ 16.732,20	€ 16.884,95
Rimborso spese viaggio		€ 0,00	€ 1.500,00
Spese sede		€ 6.800,52	€ 2.875,87
Spese alimentari e materiali sede		€ 393,22	€ 681,95
Metano e acqua sede legale/operative		€ 2.019,78	€ 717,59
Spese alimentari personale diurno		€ 3.010,80	€ 4.576,33
Spese materiale sanitario		€ 35.094,44	€ 25.964,27
Materiale e vestiario		€ 5.586,26	€ 16.492,29
Spese commercialista		€ 3.751,50	€ 7.398,08
Rischio causa	Accantonamento per rischio su causa con infermiere Policante	€ 0,00	€ 10.000,00

	DETTAGLIO	2022	2021
Pedaggi autostradali		€ 1.417,79	€ 1.093,59
Rimborso spese volontari		€ 1.582,60	€ 1.655,14
Spese servizio di sanificazione		€ 0,00	€ 1.244,40
Assicurazioni professionisti		€ 0,00	€ 2.060,00
Spese di rappresentanza		€ 301,13	€ 40,00
atipici e occasionali	Infermieri in convenzione, infermieri del diurno, autisti gettonisti, contributi	€ 52.826,34	€ 32.626,18
Consulenti	Infermieri in convenzione, medici e infermieri dei servizi sportivi, liberi professionisti che emettono ricevuta per prestazioni	€ 193.750,35	€ 249.548,94
Manutenzioni attrezzature mediche		€ 2.620,06	€ 0,00
Manutenzioni e Assistenza machine ufficio		€ 1.241,96	€ 0,00
Spese Legali e Notarili	Spese sostenute per causa verso collaboratore Dott. Policante e quota parte per verifica fattibilità partenariato ULSS9 e Croce Verde	€ 6.656,16	€ 0,00
Spese tamponi rapidi		€ 129,00	€ 0,00
Costo Direttore Sanitario		€ 2.033,34	€ 0,00
Quota iscrizione Merita Fiducia		€ 350,00	€ 0,00
Spese per ammortamento ambulanze in comodato		€ 20.920,00	€ 0,00

### 3 - GODIMENTO BENI DI TERZI

Costi sostenuti per l'utilizzo di beni in leasing/noleggio

		2022	2021
DESCRIZIONE	DETTAGLIO	IMPORTO € 16.815,38	IMPORTO € 23.593,11
Canone Leasing		€ 14.815,38	€ 23.318,61
Noleggio barriere protettive	Costo per il noleggio dei totem per l'igienizzazione mani in sede, in ospedale all'UTAP e in chiesa a Valeggio	€ 0,00	€ 274,50
Comodato d'uso sede nuova		€ 2.000,00	€ 0,00

### 4 – PERSONALE

Vedi punto 13 della Relazione

## 5 - AMMORTAMENTI

L'ammortamento di beni durevoli consente di ripartire i costi sostenuti per l'acquisto dei beni strumentali la cui utilità è suddivisa in più esercizi. In questa voce troviamo le quote di ammortamento di tutti i beni strumentali che appartengono all'associazione: ambulanze, elettromedicali, computer, etc., (come da registro ammortamento presente in sede).

DESCRIZIONE	DETTAGLIO	2022	2021
		IMPORTO € 17.492,44	IMPORTO € 33.890,61
<b>ammortamenti</b>	Ammortamenti automezzi, beni strumentali e mobili d'ufficio	€ 17.492,44	€ 33.890,61

## 6 - ACCANTONAMENTI PER RISCHI ED ONERI

In questa voce troviamo tutti gli interessi passivi derivati dal leasing dal mutuo e dagli oneri bancari.

DESCRIZIONE	DETTAGLIO	2022	2021
		IMPORTO € 3.641,78	IMPORTO € 3.010,34
<b>Interessi passive su leasing</b>		€ 235,25	€ 219,75
<b>Interessi pass. Mutuo</b>		€ 482,65	€ 570,21
<b>Interessi passivi su C/C</b>	Interessi su C/C maturati nel 2021	€ 1.838,78	€ 0,00
<b>Oneri bancari</b>		€ 1.085,10	€ 2.210,38
<b>Cauzione materiale vestiario</b>		€ 0,00	€ 10,00

## 7 - ONERI DELLA GESTIONE

In questa voce troviamo i costi relativi alla gestione dell'associazione con il calcolo IRAP, spese di amministrazioni varie

DESCRIZIONE	DETTAGLIO	2022	2021
		IMPORTO € 21.157,47	IMPORTO € 16.712,60
<b>Spese Diverse di amministrazione</b>		€ 4.528,15	€ 1.461,56
<b>Spese postali</b>		€ 15,20	€ 19,35
<b>Bolli e marche</b>		€ 584,58	€ 611,40
<b>Tari</b>		€ 151,18	€ 53,00
<b>Costi per smaltimento rifiuti</b>		€ 3.077,26	€ 6.705,60
<b>Multe e verbali</b>		€ 236,60	€ 187,07
<b>Irap</b>		€ 6.101,00	€ 6.060,00
<b>Tesseramento ANPAS</b>		€ 2.063,50	€ 1.614,62
<b>Sopravvenienze Passive</b>	Mancato arrivo del contributo per i beni strumentali 2020	€ 4.400,00	€ 0,00

## 8 – Rimanenze iniziali

In questo capitolo si riprende il valore del magazzino dello scorso anno, 2021, e lo si mette nella sezione costo poiché sono materiali che l'associazione ha acquistato.

DESCRIZIONE	DETTAGLIO	2022	2021
		IMPORTO € 25.689,66	IMPORTO € 29.472,90
<b>Rimanenze Iniziali</b>		€ 25.689,66	€ 29.472,90

12)

## DESCRIZIONE DELLA NATURA DELLE EROGAZIONI LIBERALI RICEVUTE

Nel 2022 le erogazioni liberali ricevute sono provenienti dal 5 x 1000 (15.673,18 €); le offerte libere (raccolta da parte di familiari in memoria di defunti, donazioni anonime) sono state di € 6.595,60; donazioni con emissione di ricevute per la deduzione fiscale sono state di € 53.500,00 €

13)

## NUMERO MEDIO DEI DIPENDENTI, RIPARTITO PER CATEGORIA

DIPENDENTI	NUMERO MEDIO
Dirigenti	€ -
Impiegati	€ 2
Autista	€ 7
<b>TOTALE</b>	€ 9

### 4 - PERSONALE PER QUALIFICARE E SPECIALIZZARE L'ATTIVITA'

Dal lunedì al venerdì durante il giorno, l'associazione impiega n. 6 autisti dipendenti (7 fino al 30 aprile 2022) per i trasporti in convenzione a Verona e per l'ULSS 9 (coadiuvati da 1 o più volontari, secondo le disponibilità). Nel 2022 per poter onorare tutte le convenzioni in essere (senza assumere nessun collaboratore in previsione della modifica del CCNL ANPAS vigente dal 01 gennaio 2023) abbiamo dovuto avvalerci di alcune prestazioni occasionali di autisti soccorritori esterni all'ente. Dal 01 luglio i professionisti sanitari sono gestiti interamente da Croce Verde Verona.

Il minor esborso economico per i dipendenti (Vedi USCITE punto 3.1 e 3.2) è dovuto al pensionamento di un dipendente (senza altro personale in sua sostituzione); nel periodo ci siamo avvalsi della collaborazione di "gettonisti" esterni all'ente.

Dal 2016 abbiamo un professionista esterno che riveste l'incarico di RSPP (Responsabile del Servizio Prevenzione e Protezione), ed abbiamo adeguato tutti i corsi sulla sicurezza dei dipendenti.

DESCRIZIONE	DETTAGLIO	2022	2021
		IMPORTO € 279.129,76	IMPORTO € 335.456,19
3.1 – dipendenti			
	<i>così suddivisi:</i>		
	Stipendi personale, contributi INPS INAIL IRPEF e TFR	€ 275.166,55	€ 331.443,82
	Sorveglianza sanitaria dipendenti	€ 1.769,00	€ 1.757,00
	Formazione sicurezza sul lavoro	€ 1.842,20	€ 1.610,40
	Versamento ad ENPAPI	€ 352,01	644,97

NUMERO DEI VOLONTARI ISCRITTI NEL REGISTRO DEI VOLONTARI DI CUI ALL'ART. 17, COMMA 1, CHE SVOLGONO LA LORO ATTIVITÀ IN MODO NON OCCASIONALE

146

14)

COMPENSI ALL'ORGANO DI AMMINISTRAZIONE, ALL'ORGANO DI CONTROLLO E AL SOGGETTO INCARICATO DELLA REVISIONE LEGALE

COMPENSI	Valore
Amministratori	€ -
Sindaci	€ -
Revisori legali dei conti	€ -
<b>TOTALE</b>	€ -

15)

PROSPETTO IDENTIFICATIVO DEGLI ELEMENTI PATRIMONIALI E FINANZIARI E DELLE COMPONENTI ECONOMICHE INERENTI I PATRIMONI DESTINATI AD UNO SPECIFICO AFFARE DI CUI ALL'ART. 10 DEL D.LGS. N. 117/2017 E S.M.I.

Niente

16)<sup>1</sup>

**OPERAZIONI REALIZZATE CON PARTI CORRELATE<sup>2</sup>**

PARTI CORRELATE	Natura del rapporto	Crediti	Debiti	Proventi e ricavi	Oneri e costi
		€ -	€ -	€ -	€ -
		€ -	€ -	€ -	€ -
		€ -	€ -	€ -	€ -
		€ -	€ -	€ -	€ -

TOTALE COSTI		
	2022	2021
<b>IMPORTO</b>	<b>€ 851.536,30</b>	<b>€ 910.730,46</b>

17)

**PROPOSTA DI DESTINAZIONE DELL'AVANZO O DI COPERTURA DEL DISAVANZO**

L'ente non ha scopo di lucro e nel rispetto delle previsioni statutarie e dell'articolo 8 del D.lgs. n. 117/2017 l'avanzo di gestione è utilizzato per lo svolgimento dell'attività statutaria ai fini dell'esclusivo perseguimento di finalità civiche, solidaristiche e di utilità sociale.

**Si propone la destinazione dell'avanzo di gestione alla riserva statutaria.**

<sup>1</sup> Per PARTI CORRELATE si intende: a) ogni persona o ente in grado di esercitare il controllo sull'ente. Il controllo si considera esercitato dal soggetto che detiene il potere di nominare o rimuovere la maggioranza degli amministratori o il cui consenso è necessario agli amministratori per assumere decisioni; b) ogni amministratore dell'ente; c) ogni società o ente che sia controllato dall'ente (ed ogni amministratore di tale società o ente). Per la nozione di controllo delle società si rinvia a quanto stabilito dall'art. 2359 del codice civile, mentre per la nozione di controllo di un ente si rinvia a quanto detto al punto precedente; d) ogni dipendente o volontario con responsabilità strategiche; e) ogni persona che è legata ad una persona la quale è parte correlata all'ente.

<sup>2</sup> E' necessario precisare anche ogni altra informazione necessaria per la comprensione del bilancio relativa a tali operazioni, qualora le stesse non siano state concluse a normali condizioni di mercato. Le informazioni relative alle singole operazioni possono essere aggregate secondo la loro natura, salvo quando la loro separata evidenziazione sia necessaria per comprendere gli effetti delle operazioni medesime sulla situazione patrimoniale e finanziaria e sul risultato economico dell'ente.

<b>Destinazione AVANZO Copertura DISAVANZO</b>	Importo	
<b>Avanzo</b>	€	31.030
	€	-
	€	-
	€	-
	€	-
<b>TOTALE</b>	€	31.030

18)

### ILLUSTRAZIONE DELLA SITUAZIONE DELL'ENTE E DELL'ANDAMENTO DELLA GESTIONE<sup>3</sup>

Nel biennio 2020/2021 l'ente ha subito pesanti passivi per mancanza di entrate da parte di manifestazioni sportive, totalmente azzerate nel 2020 e poche se non nulle 2021, inoltre i trasporti secondari e il servizio di emergenza svolto presso la sede operativa, in convenzione con l'ULSS 9 a chiamata hanno valore di rimborso spese che non rispecchiano i costi sostenuti nel 2021/2022 e per tanto creano questo forte scompenso tra ricavi e costi.

Nel 2022 si è ricevuto un contributo da parte della Fondazione Toffoli per un importo di € 80.000 per appianare le perdite subite negli anni scorsi. Ci è stato affiancato un consulente che ci ha permesso di rivedere l'organizzazione dell'associazione aiutandoci a ridurre i costi della stessa.

Con la stipula della convenzione con Croce Verde di Verona, dove vengono rimborsati i costi per il servizio di emergenza, e il contributo della Fondazione ricevuto, il passivo degli scorsi anni per questo servizio è totalmente sanato

19)

### EVOLUZIONE PREVEDIBILE DELLA GESTIONE E PREVISIONI DI MANTENIMENTO DEGLI EQUILIBRI ECONOMICI E FINANZIARI

Nel 2023 si andranno a definire le nuove convenzioni per i trasporti sanitari secondari, al rimborso effettivo dei costi, per così arrivare ad un pareggio sostanziale di bilancio.

Inoltre, si stanno ricercando altre forme di collaborazione con strutture private del circondario per poter allargare i potenziali "clienti".

<sup>3</sup> L'analisi è coerente con l'entità e la complessità dell'attività svolta e può contenere, nella misura necessaria alla comprensione della situazione dell'ente e dell'andamento e del risultato della sua gestione, indicatori finanziari e non finanziari, nonché una descrizione dei principali rischi e incertezze. L'analisi contiene, ove necessario per la comprensione dell'attività, un esame dei rapporti sinergici con altri enti e con la rete associativa di cui l'organizzazione fa parte.

20)

**INDICAZIONE DELLE MODALITÀ DI PERSEGUIMENTO DELLE FINALITÀ STATUTARIE, CON SPECIFICO RIFERIMENTO ALLE ATTIVITÀ DI INTERESSE GENERALE**

Come detto sopra, oltre alla ritrattazione delle condizioni delle convenzioni in essere (sia emergenza sanitaria, sia trasporti secondari), si sta guardando alla possibilità di aprire un centro di formazione BLSA che ci renderebbe autonomi nella formazione interna dei volontari/dipendenti e per poter proporsi a ditte/amministrazioni. È aumentato il numero di servizi a manifestazioni sportive, che hanno portato ad un aumento dei rimborsi annuali. Si stanno cercando nuove collaborazioni con enti privati del comprensorio.

**INFORMAZIONI E RIFERIMENTI IN ORDINE AL CONTRIBUTO CHE LE ATTIVITÀ DIVERSE FORNISCONO AL PERSEGUIMENTO DELLA MISSIONE DELL'ENTE E L'INDICAZIONE DEL CARATTERE SECONDARIO E STRUMENTALE DELLE STESSE**

Niente

22)

**PROSPETTO ILLUSTRATIVO DEI COSTI E DEI PROVENTI FIGURATIVI<sup>4</sup>**

<b>Componenti FIGURATIVE</b>	<b>Valore</b>
Costi figurativi relativi all'impiego di VOLONTARI iscritti nel Registro di cui al co. 1, art. 17 del D.Lgs. n. 117/2017 e s.m.i.	€ -
Erogazioni gratuite di DENARO e cessioni o erogazioni gratuite di BENI o SERVIZI, per il loro <i>valore normale</i>	€ -
Differenza tra il <i>valore normale</i> dei BENI o SERVIZI acquistati ai fini dello svolgimento dell'attività statutaria e il loro costo effettivo di acquisto	€ -

**DESCRIZIONE DEI CRITERI UTILIZZATI PER LA VALORIZZAZIONE DEGLI ELEMENTI PRECEDENTI**

Nulla da indicare

<sup>4</sup> Se riportati in calce al rendiconto gestionale.



23)

**DIFFERENZA RETRIBUTIVA TRA LAVORATORI DIPENDENTI<sup>5</sup>**

Ai dipendenti è applicato il CCNL del Commercio e non esistono differenze retributive

24)

**DESCRIZIONE DELL'ATTIVITÀ DI RACCOLTA FONDI<sup>6</sup>**

Vedi punto "I" dei proventi dell'associazione descritti in Relazione.

Valeggio sul Mincio 28-04-2023

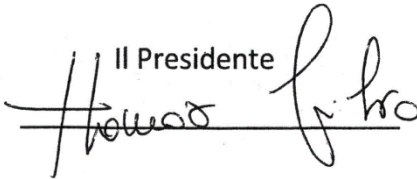
Il Presidente  

---

<sup>5</sup> Ai fini della verifica del rispetto del RAPPORTO 1 a 8, di cui all'art. 16 del D.Lgs. n. 117/2017 e s.m.i., da calcolarsi sulla base della retribuzione annua lorda, ove tale informativa non sia già stata resa o debba essere inserita nel bilancio sociale dell'ente.

<sup>6</sup> Rendicontata nella Sezione C del Rendiconto Gestionale.